



いずみ

袖ヶ浦学園



CONTENTS

運動会	1
かき氷会・スイカ割り	2
職員コラム	3
令和5年度決算報告	4～6
新入職員の紹介・いずみ会満足度調査・編集後記	7

運動会



6月23日(金)、運動会を開催しました。昨年度も総括を務めさせていただきましたが、昨年度の反省を踏まえて、時期的にも梅雨のシーズンであることから、当初からグラウンドではなく、施設内の作業室での計画を立てました。

また、昨年度と比べて、1種目は別の競技を入れようと考え、今回は新しく「借り物競争」を実施し、「借り物」も“物”ではなく、職員や一部の利用者様の“名前”を記入し、全員で参加できるように工夫させていただきました。その他、定番の「玉入れ」に「パン食い競争」と3種目の競技を実施し、身体を動かすことや、みんなで楽しめることの大切さを改めて感じてもらえたのではないかと思います。

競技中は、真剣な表情で一生懸命走ったり、ボールを投げたり、笑顔も多く見られました。

また、競技後の昼食は、お弁当を召し上がり、おやつでも数種類のお菓子を配り、1日を通して楽しんでいただけたかと思えます。もしかしたら、運動会よりも、食事やおやつの方が嬉しかった利用者様もたくさんいたかもしれません……。

来年度も、引き続き利用者の皆さまの笑顔が多く見られるような、楽しめる行事を工夫し、計画していきたいと思えます。

笹生 哲司



準備運動は大事！

カゴをよーく狙って！



誰の名前が書かれているかな？



走って一緒にゴールへ！



ガンバレーファイター♪♪



かき氷会

7月16日(火)、かき氷会を開催しました。暑い日が続いていた中、天気も悪く、比較的涼しい日の実施となってしまいましたが、利用者の皆さまは冷たいかき氷を楽しまれました。

昨年大人気だった餡子を今年は倍にして挑みましたが、かき氷会開始早々、「餡子ってもう無いですか？」と質問を受けた際には驚きで耳を疑いました。かき氷に挿して提供したポッキーや練乳など、もっと用意したら良かったなど反省点も見えましたが、何度もおかわりをされるので、かき氷を削る手が止まることなくかき氷会終了のお時間を迎えることができました。

次はこんなトッピングが欲しい、こんなかき氷を食べて欲しいなど、参考にさせていただければ幸いです。
佐々木 朋美



スイカ割り



8月23日(金)、スイカ割りを開催しました。屋外での実施を考えていましたが、今年の猛暑で熱中症の危険があるため室内で実施することになりました。

スイカを5玉(割る用1玉、食べる用4玉)用意し準備万端で当日を迎えました。柔らかい棒で順番にスイカ割りを行いましたが、何回も叩く方、大きく振りかぶって渾身の一発を決める方もいらっしゃいました。最後に職員が木の棒でスイカを割ると真っ赤な実が見え、大盛り上がりでした。事前にカットしたスイカはキンキンに冷えており、スイカの種を上手に出してあっという間に4玉分のスイカを食べ終えてしまい、皆さまに『とってもあま〜い！』とっていただけました。

来年度こそ屋外で、もう少しスイカを用意してみようと思っております。

高橋 世奈



職員コラム

久しぶりの海外旅行

7年ぶりに台湾へ行ってきました。前回行ったときに食べたマンゴーかき氷が忘れられず、ずっと行きたいと思っていました。

前回食べた『冰讚(ピンザン)』というそのお店は、マンゴーが美味しいと言われる4月から10月のみ営業しています。冷凍していない生のマンゴーかき氷は、とろ〜っとしていて、とても美味しいのでおすすめです。

他にも、鼎泰豊の小籠包や夜市などで台湾料理も堪能しました。

観光では、『千と千尋の神隠し』のモデルになったと言われる『九份(きゅうふん)』でお茶体験をしたり、『十份(じゅっふん)』では、願い事を書いたランタンを飛ばしました。

これからも、いろいろなところに旅行に行き、リフレッシュしていきたいと思います。 吉田 美紀

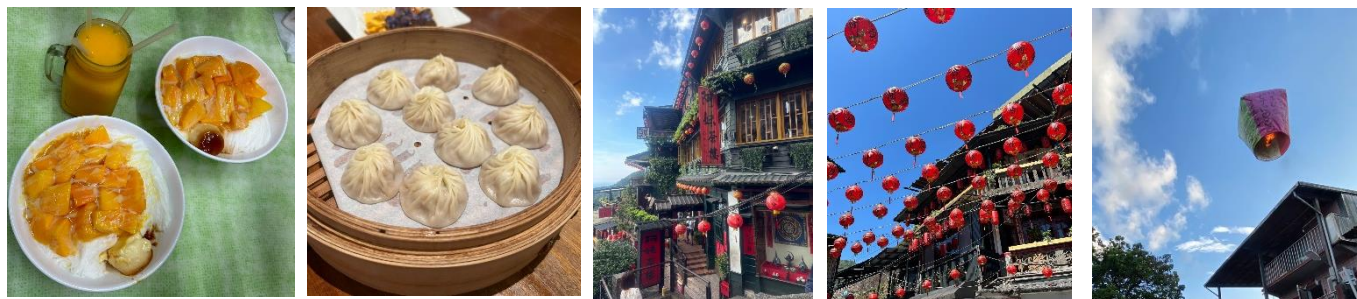

職員コラム

三代目のジェームス

令和2年3月発行の広報誌『いずみ』第37号の職員コラムでご紹介した、ハエトリグサのキャサリンを覚えていらっしゃいますか。今回ご紹介するのは、三代目のジェームスです。

北米出身のハエトリグサは、育て方もいたって簡単な植物です。手入れは、週に一度水をあげれば問題ありません。一番気を付けなくてはならないことは、葉になるべく触れないことです。触れると葉が開くのですが、すぐに再度触れると葉が閉じてしまいます。閉じることは彼らにとってかなりの体力の消耗となり、短時間で二度閉じるようなことがあれば、その葉は枯れてしまいます。

いかがですか、可愛いと思いませんか。

栗田 進



社会福祉法人いずみ会 令和5年度決算報告

第一号第一様式（第十七条第四項関係）

法人単位資金収支計算書

(自) 令和 5年 4月 1日 (至) 令和 6年 3月 31日

(単位：円)

勘定科目		予算(A)	決算(B)	差異(A)-(B)
事業活動による収支	収入			
	障害福祉サービス等事業収入	346,363,000	347,761,435	-1,398,435
	経常経費寄附金収入	499,400	499,400	0
	受取利息配当金収入	200	200	0
	その他の収入	3,553,884	3,777,822	-223,938
	事業活動収入計(1)	350,416,484	352,038,857	-1,622,373
事業活動による収支	支出			
	人件費支出	205,820,185	200,006,528	5,813,657
	事業費支出	56,470,380	53,063,724	3,406,656
	事務費支出	49,723,820	46,042,611	3,681,209
	その他の支出	1,100,000	1,118,975	-18,975
	事業活動支出計(2)	313,114,385	300,231,838	12,882,547
	事業活動資金収支差額(3)=(1)-(2)	37,302,099	51,807,019	-14,504,920
施設整備等による収支	収入			
	固定資産売却収入	1,000,000	1,000,000	0
	施設整備等収入計(4)	1,000,000	1,000,000	0
	支出			
	固定資産取得支出	15,828,344	15,828,344	0
	施設整備等支出計(5)	15,828,344	15,828,344	0
	施設整備等資金収支差額(6)=(4)-(5)	-14,828,344	-14,828,344	0
その他の活動による収支	収入			
	積立資産取崩収入	16,535,493	16,535,493	0
	その他の活動収入計(7)	16,535,493	16,535,493	0
	支出			
	積立資産支出	31,800,000	41,754,250	-9,954,250
	その他の活動支出計(8)	31,800,000	41,754,250	-9,954,250
	その他の活動資金収支差額(9)=(7)-(8)	-15,264,507	-25,218,757	9,954,250
	予備費支出(10)	0	—	0
	当期資金収支差額合計(11)=(3)+(6)+(9)-(10)	7,209,248	11,759,918	-4,550,670
	前期末支払資金残高(12)	130,722,287	130,722,287	0
	当期末支払資金残高(11)+(12)	137,931,535	142,482,205	-4,550,670

社会福祉法人いずみ会 令和5年度決算報告

第二号第一様式（第二十三条第四項関係）

法人単位事業活動計算書

（自）令和5年4月1日（至）令和6年3月31日

（単位：円）

勘定科目		当年度決算(A)	前年度決算(B)	増減(A)-(B)	
サービス活動増減の部	収益	障害福祉サービス等事業収益	347,761,435	349,576,603	-1,815,168
		経常経費寄附金収益	499,400	0	499,400
		サービス活動収益計(1)	348,260,835	349,576,603	-1,315,768
	費用	人件費	199,831,392	214,746,102	-14,914,710
		事業費	53,841,071	53,482,774	358,297
		事務費	46,330,371	42,040,889	4,289,482
		減価償却費	27,019,936	27,586,064	-566,128
		国庫補助金等特別積立金取崩額	-9,038,157	-9,302,264	264,107
		サービス活動費用計(2)	317,984,613	328,553,565	-10,568,952
	サービス活動増減差額(3)=(1)-(2)		30,276,222	21,023,038	9,253,184
サービス活動外増減の部	収益	受取利息配当金収益	200	200	0
		その他のサービス活動外収益	3,777,822	6,438,439	-2,660,617
		サービス活動外収益計(4)	3,778,022	6,438,639	-2,660,617
	費用	その他のサービス活動外費用	1,118,975	1,341,650	-222,675
		サービス活動外費用計(5)	1,118,975	1,341,650	-222,675
サービス活動外増減差額(6)=(4)-(5)		2,659,047	5,096,989	-2,437,942	
経常増減差額(7)=(3)+(6)		32,935,269	26,120,027	6,815,242	
特別増減の部	収益	施設整備等補助金収益	0	1,755,000	-1,755,000
		固定資産受贈額	346,056	0	346,056
		固定資産売却益	984,019	24,659	959,360
		特別収益計(8)	1,330,075	1,779,659	-449,584
	費用	固定資産売却損・処分損	1	145,801	-145,800
		国庫補助金等特別積立金積立額	0	1,755,000	-1,755,000
特別費用計(9)		1	1,900,801	-1,900,800	
特別増減差額(10)=(8)-(9)		1,330,074	-121,142	1,451,216	
当期活動増減差額(11)=(7)+(10)		34,265,343	25,998,885	8,266,458	
繰越活動増減差額の部	前期繰越活動増減差額(12)		303,488,922	303,490,037	-1,115
	当期末繰越活動増減差額(13)=(11)+(12)		337,754,265	329,488,922	8,265,343
	基本金取崩額(14)		0	0	0
	その他の積立金取崩額(15)		15,000,000	0	15,000,000
	その他の積立金積立額(16)		40,000,000	26,000,000	14,000,000
	次期繰越活動増減差額(17)=(13)+(14)+(15)-(16)		312,754,265	303,488,922	9,265,343

社会福祉法人いずみ会 令和5年度決算報告

第三号第一様式（第二十七条第四項関係）

法人単位貸借対照表
令和6年3月31日現在

(単位：円)

資 産 の 部				負 債 の 部			
	当年度末	前年度末	増 減		当年度末	前年度末	増 減
流動資産	165,190,622	151,507,735	13,682,887	流動負債	28,480,949	26,951,872	1,529,077
現金預金	102,873,296	90,370,749	12,502,547	事業未払金	5,299,742	5,298,722	1,020
事業未収金	54,705,418	54,917,591	-212,173	未払費用	12,858,003	12,427,015	430,988
未収金	72,581	12,810	59,771	職員預り金	3,485,566	1,994,604	1,490,962
未収補助金	5,665,025	4,341,555	1,323,470	賞与引当金	6,837,638	7,231,531	-393,893
立替金	809,196	799,923	9,273	固定負債	16,185,875	16,193,000	-7,125
1年以内前払費用	1,065,106	1,065,107	-1	退職給付引当金	16,185,875	16,193,000	-7,125
固定資産	658,854,201	645,787,950	13,066,251	負債の部合計	44,666,824	43,144,872	1,521,952
基本財産	451,382,963	456,067,342	-4,684,379	純 資 産 の 部			
土地	65,580,276	65,580,276	0	基本金	103,944,689	103,944,689	0
建物	385,802,687	390,487,066	-4,684,379	1号基本金	60,996,435	60,996,435	0
その他の固定資産	207,471,238	189,720,608	17,750,630	2号基本金	13,875,000	13,875,000	0
構築物	28,938,870	31,979,901	-3,041,031	3号基本金	29,073,254	29,073,254	0
車輛運搬具	1,976,457	2,637,915	-661,458	国庫補助金等特別積立金	215,556,566	224,594,723	-9,038,157
器具及び備品	11,236,023	13,508,961	-2,272,938	国庫補助金等特別積立金	215,556,566	224,594,723	-9,038,157
権利	761,607	812,259	-50,652	その他の積立金	147,122,479	122,122,479	25,000,000
ソフトウェア	315,187	450,267	-135,080	人件費積立金	20,000,000	20,000,000	0
退職給付引当資産	16,185,875	16,193,000	-7,125	設備整備等積立金	127,122,479	102,122,479	25,000,000
人件費積立資産	20,000,000	20,000,000	0	次期繰越活動増減差額	312,754,265	303,488,922	9,265,343
設備整備等積立資産	127,122,479	102,122,479	25,000,000	次期繰越活動増減差額	312,754,265	303,488,922	9,265,343
自動車リサイクル預託金	66,550	82,530	-15,980	(うち当期活動増減差額)	34,265,343	25,998,885	8,266,458
出資金	20,000	20,000	0	純資産の部合計	779,377,999	754,150,813	25,227,186
長期前払費用	848,190	1,913,296	-1,065,106	負債及び純資産の部合計	824,044,823	797,295,685	26,749,138
資産の部合計	824,044,823	797,295,685	26,749,138				

財 産 目 録
令和6年3月31日現在

(単位：円)

貸借対照表科目	場所・物量等	取得年度	使用目的等	取得価額	減価償却累計額	貸借対照表価額
I 資産の部						
1 流動資産						
現金預金						
現金	現金手許有高		運転資金として			187,716
君津信用組合	袖ヶ浦支店		運転資金として			102,685,580
			小計			102,873,296
事業未収金			3月分国保連等			54,705,418
未収金			自動販売機販売手数料等			72,581
未収補助金			千葉県障害福祉事業課等			5,665,025
立替金			利用者医療費等			809,196
1年以内前払費用			前払保険料等			1,065,106
			流動資産合計			165,190,622
2 固定資産						
(1) 基本財産						
土地	袖ヶ浦市上泉1767-21 5312㎡	平成10年度	第1種社会福祉事業である、障害者支援施設に使用している	50,000,000		50,000,000
土地	袖ヶ浦市横田字北上塚124-1 942.19㎡	平成29年度	第2種社会福祉事業である、共同生活援助事業に使用している	15,580,276		15,580,276
			小計			65,580,276
建物						
建物	袖ヶ浦市上泉1767-21	平成11年度	第1種社会福祉事業である、障害者支援施設に使用している	472,551,765	233,417,525	239,134,240
建物	袖ヶ浦市横田字北上塚124-1	令和元年度	第2種社会福祉事業である、共同生活援助事業に使用している	50,125,805	4,870,554	45,255,251
建物附属設備			第1種社会福祉事業である、障害者支援施設に使用している	100,491,350	36,743,062	63,748,288
建物附属設備			第2種社会福祉事業である、共同生活援助事業に使用している	55,280,424	17,615,516	37,664,908
			小計			385,802,687
			基本財産合計			451,382,963
(2) その他の固定資産						
構築物				55,181,034	26,242,164	28,938,870
車輛運搬具	ハイエース他5台		利用者送迎	14,916,464	12,940,007	1,976,457
器具及び備品				49,348,995	38,112,972	11,236,023
権利				2,455,320	1,693,713	761,607
ソフトウェア				675,400	360,213	315,187
退職給付引当資産						16,185,875
人件費積立資産						20,000,000
設備整備等積立資産			将来における大規模修繕等の目的のために積み立てている			127,122,479
自動車リサイクル預託金	公用車6台分					66,550
出資金	君津信用組合、高速情報協同組合					20,000
長期前払費用			前払保険料等			848,190
			その他の固定資産合計			207,471,238
			固定資産合計			658,854,201
			資産合計			824,044,823
II 負債の部						
1 流動負債						
事業未払金			3月分業者支払い他			5,299,742
未払費用			職員3月分給与、社会保険料			12,858,003
職員預り金			預り社会保険料			3,485,566
賞与引当金						6,837,638
			流動負債合計			28,480,949
2 固定負債						
退職給付引当金	公益社団法人千葉県社会福祉事業共助会					16,185,875
			固定負債合計			16,185,875
			負債合計			44,666,824
			差引純資産			779,377,999

新入職員の紹介

袖ヶ浦学園

のべ まさひろ
野邊 正浩 生活支援員



7月より入職しました。利用者の皆さまと一緒に楽しい日々を過ごせる様、支援していきたいと思っております。

グループホーム 絆

なかむら ひろみ
中村 弘美 世話人



利用者の皆さまに美味しい食事を作っていきたいです。よろしくお願ひします。

いずみ会満足度調査結果

保護者、後見人等様から満足度調査のご協力をいただき、36名からのご返答がありました。誠にありがとうございます。

『面会に関するご要望』の中で、「居室内に入れますか」というご質問がありました。居室に入ることは可能ですので、ご面会のご予約の際にお申し付けください。

『その他、ご意見』の中で、「日中活動を見学することはできますか。その際に、給食の試食はできますか」というご質問がありました。ご予約をいただければ、随時公開しております。給食の試食に関しては、昼食代 620 円をいただきます。1週間前までにご予約をお願いします。

その他のもご意見・ご要望等にも応えられるよう、日々改善していきます。

【編集後記】

毎日のように熱中症警戒アラートが発令され、うだるような暑さが続きましたが、徐々に気温も下がり始め、過ごしやすくなってきました。私の今年の夏は、夜更かしをしながら連日パリオリンピックを観たり、夏休みの子供たちと、グループホーム絆の近くの百目木プールに数回行くなどして過ごしました。秋も近づき、自分なりにどんな秋にしようか、サツマイモが大好きなので、食欲の秋にするのか、マラソンの練習をするスポーツの秋にするのか、ただ今考え中です。

笹生 哲司

【広報担当職員】吉田(美)・笹生・吉田(将)

社会福祉法人いずみ会

〒299-0205 千葉県袖ヶ浦市上泉 1767-21 URL: <http://izumi-kai.com>

障害者支援施設 袖ヶ浦学園 ☎0438-75-4585 📧 izumikai@vanilla.ocn.ne.jp

相談支援センター 晴(ハル) ☎0438-97-5118 📧 haru-soudan@kind.ocn.ne.jp

〒299-0236 千葉県袖ヶ浦市横田字北上堰 124-1

グループホーム 絆(キズナ) ☎0438-97-7815 📧 kizuna7815@orion.ocn.ne.jp

LINE 公式アカウント始めました。

登録はこちら。↓

